ročník -XXII, číslo 4 - prosinec 2019

Zpravodaj

Město Morkovice-Slížany

Slovo starosty

Vážení spoluobčané,

dovolte mi, abych se spolu s Vámi ohlédl a zrekapituloval uplynulý rok 2019. Pokud mohu hodnotit sám za sebe, tak musím říct, že z hlediska množství a velikosti investic města byl naprosto výjimečný. V lednu rok začínal rozpracovanou sokolovnou a prosinec nás zastihl při dokončování tří dalších velkých akcí - novostavba radnice, rekonstrukce základní školy a tzv. „dešťovky“. Výjimečný nebyl ale jen z hlediska počtu akcí, ale také objemem investic. Jestliže v minulém volebním období (2015 – 2018) byly průměrné roční výdaje 55,75 mil. Kč, tak v roce 2019 dosáhly výdaje města 126,5 mil. Kč. Tyto výdaje jsou kryty rozpočtovými příjmy, úvěry a do značné míry také dotacemi.

První dokončenou stavbou byla ke konci června rekonstrukce sokolovny. Stavební část rekonstrukce v hodnotě 13,8 mil. byla hrazena z dotace MŠMT ve výši 7,2 mil. Kč a z rozpočtu města ve výši 6,6 mil. Kč. Další práce a vybavení sokolovny hrazené z rozpočtu města stály 1,625 mil. Kč.

Počátkem prosince končí rekonstrukce základní školy v hodnotě 16,55 mil. Kč. Na tuto stavbu se podařilo získat dotaci z ministerstva financí ve výši 12,114 mil.

Další stavbou dokončovanou počátkem prosince je „Zachytávání dešťových vod z městských budov“., tzv. „dešťovka“. Stavba slouží k zachytávání dešťové vody do nádrží, ze kterých budou využívány na závlahu hřiště a na doplňování vody v Ovčáčku. Celkové náklady byly 10,5 mil. Kč, z toho dotace byla 8,754 mil. Kč.

Na závěr jsem nechal největší stavbu posledních let – tzv. „novou radnici“ s cenou 45,657 mil. Kč bez DPH (snažíme se uplatnit maximální odpočet DPH, a proto není cena vč. DPH dosud upřesněná). Jsem velmi rád, že jsme tuto pro město nutnou budovu zdárně dokončili. Její stavba byla zahájena loni v létě a z mého pohledu „na poslední chvíli“ před prudkým nárůstem cen stavebních materiálů i prací ve stavebnictví. Dnes by stála minimálně o 10 mil. víc a je proto možné, že by se ani nezačalo stavět.

Z uvedeného výčtu je zřejmé, že rok 2020 nutně musí být investičně „chudší“. Je ale dobře, že velké stavby jsou dokončeny, protože při stávajícím tempu nárůstu cen tím město do budoucna prokazatelně ušetřilo.

Přeji Vám pěkné prožití vánočních svátků a úspěšné vykročení do roku 2020.

Zápis ze zasedání Zastupitelstva města Morkovice -Slížany č. 7 konaného dne 16.9.2019 v 17.00 hod. v zasedací místnosti Agrodružsva Morkovice

I. Při zahájení bylo přítomno 12 členů městského zastupitelstva

Omluveni: MUDr. Chvátalová, P. Jablunka, Ing. Pěnčíková
Zápis ze zasedání zastupitelstva města č. 6 byl schválen jednomyslně.

Ověřovatelé zápisu: Mgr. Barnetová, Ing. Zdražilová
Návrhová komise: Mgr. Albrechtová, Ing. Rábek,

Program:
1. Zpráva o plnění usnesení
2. Zpráva o činnosti rady města
3. Informace o provedeném rozpočtovém opatření č. 8 a 9 v radě města
4. Majetkoprávní úkony
5. Změna účelu dotace pro SDH Morkovice
6. Finanční dar pro vlastníky bytového domu č.p.680 Morkovice, který byl poškozen větrnou smrští
7. Dotace pro Tělocvičnou jednotu Sokol Morkovice
8. Zpráva o uplatňování územního plánu Morkovice - Slížany
9. Rozpočtové opatření č. 10
10. Změna ve stanovení výše odměn neuvolněným členům zastupitelstva města
11. Obecně závazná vyhláška č.1/2019 o stanovení systému shromažďování, sběru, přepravy, třídění, využívání a odstraňování komunálních odpadů a nakládání se stavebním odpadem
12. Místní optická síť

Program byl schválen jednomyslně.

II. Projednávání programu

1. Zpráva o plnění usnesení
- Smlouva na prodej pozemku prac.č. 11 s manžely Skalovými nebyla podepsána
- Smlouva na prodej pozemku prac.č. 2 s I. Kapounkovou a L. Králíkem byla podepsána
- Smlouva na prodej pozemku prac.č. 3 s manžely Štětinovými byla podepsána
- Smlouva o bezúplatném převodu pozemku p.č. 1466 v k.ú. Morkovice z České republiky – Úřadu pro zastupování státu ve věcech majetkových na město Morkovice – Slížany byla podepsána

Návrh usnesení: Zastupitelstvo města bere na vědomí zprávu o plnění usnesení.
Hlasování: Schváleno jednomyslně

2. Zpráva o činnosti rady města od 14.6.2019 do 6.9.2019
Zápisy z jednání rady jsou zasílány členům zastupitelstva a také jsou zveřejněny na stránkách města.
Návrh usnesení: Zastupitelstvo města bere na vědomí zprávu o činnosti rady města za období od 14.6.2019 do 6.9.2019
Hlasování: Schváleno jednomyslně

3. Informace o provedeném rozpočtovém opatření č.8 a 9 v radě města
Návrh usnesení: Zastupitelstvo města bere na vědomí informaci o provedeném rozpočtovém opatření č.8 a 9 v radě města dle přílohy č.1
Hlasování: Schváleno jednomyslně.

4. a) Převod pozemků pod cyklostezkou „Morkovice – Nezamyslice“ do vlastnictví obcí v jejich katastrálních územích.

Návrh usnesení: Zastupitelstvo města schvaluje převod pozemku darem a to pozemků p.č. 1336 ostatní plocha o výměře 9343 m² v k.ú. Uhřice, Obci Uhřice.
Návrh usnesení: Zastupitelstvo města schvaluje převod pozemku darem a to pozemků p.č. 6384 ostatní plocha o výměře 3603 m², p.č. 5922 ostatní plocha o výměře 18028 m², p.č. 6426 ostatní plocha o výměře 6943 m² v k.ú. Prasklice , Obci Prasklice.
Návrh usnesení: Zastupitelstvo města schvaluje převod pozemku darem a to pozemků p.č. 1372 vodní plocha o výměře 34 m², p.č. 1219 ostatní plocha o výměře 3388 m², p.č. 1178 ostatní plocha o výměře 3038 m² v k.ú. Osíčany, p.č. 620/6 ostatní plocha o výměře 103 m², p.č. 1139 ostatní plocha o výměře 8532 m², p.č. 1127 ostatní plocha o výměře 1028 m², p.č. 1120 ostatní plocha o výměře 2487 m² v k.ú. Koválovice u Tištína, Obci Koválovice - Osíčany.
Návrh usnesení: Zastupitelstvo města schvaluje převod pozemku darem a to pozemků p.č. 3437/126 ostatní plocha o výměře 290 m², p.č. 5032/1 ostatní plocha o výměře 2687 m², p.č. 5032/2 ostatní plocha o výměře 13148 m², p.č. 2972/1 ostatní plocha o výměře 17472 m², p.č. 5577 ostatní plocha o výměře 24931 m² v k.ú. Tištín, Městysu Tištín.
Návrh usnesení: Zastupitelstvo města schvaluje převod pozemku darem a to pozemků p.č. 2254 ostatní plocha o výměře 17328 m², p.č. 2255 ostatní plocha o výměře 1544 m² v k.ú. Nezamyslice nad Hanou , Městysu Nezamyslice.
Návrh usnesení: Zastupitelstvo města schvaluje převod pozemku darem a to pozemku p.č. 1443 ostatní plocha o výměře 1792 m² v k.ú. Dřevnovice, Obci Dřevnovice .
Hlasování: Schváleno jednomyslně.

4. b) Bezúplatný převod pozemků ve vlastnictví ČR - Úřad pro zastupování státu ve věcech majetkových na Město Morkovice - Slížany
Návrh usnesení: Zastupitelstvo města schvaluje bezúplatný převod pozemků, a to p.č. 1395/6 ostatní plocha o výměře 5 m², p.č. 1395/22 ostatní plocha o výměře 22 m², p.č. 1395/36 ostatní plocha o výměře 20 m², p.č. 1395/69 ostatní plocha o výměře 20 m², p.č. 1843/1 ostatní plocha o výměře 179 m² a p.č. 1843/3 ostatní plocha o výměře 44 m² v k.ú. Morkovice z ČR - Úřad pro zastupování státu ve věcech majetkových na město Morkovice – Slížany.
Hlasování: Schváleno jednomyslně.

5. Změna účelu dotace pro SH ČMS - SDH Morkovice - Bod byl stažen z projednávání.

6. Finanční dar pro vlastníky bytového domu č.p. 680 Morkovice, který byl poškozen větrnou smrští
Finanční dar pro vlastníky bytového domu č.p.680 Morkovice, Společenství vlastníků domu Kolaříkova 680 v Morkovicích, na částečnou úhradu nákladů na opravu poškozeného pláště střechy na bytovém domě z důvodu nenadálé události (větrné smrště) ve výši 15 % prokázané škody. Tento postup je navržen v souladu s obdobným usnesením zastupitelstva města ze dne 25.10.2017.
Návrh usnesení: Zastupitelstvo města schvaluje poskytnutí finančního daru ve výši 50.029,- Kč Společenství vlastníků domu Kolaříkova 680 v Morkovicích.
Hlasování: Schváleno jednomyslně

7. Dotace na provoz pro Tělocvičnou jednotu Sokol Morkovice
Návrh usnesení: Zastupitelstvo města schvaluje poskytnutí neinvestiční dotace ve výši 130.000,-Kč pro Tělocvičnou jednotu Sokol Morkovice a uzavření veřejnoprávní smlouvy o jejím poskytnutí a dotaci 70 000 Kč a uzavření veřejnoprávní smlouvy o jejím poskytnutí.
Hlasování: Schváleno jednomyslně.

8. Zpráva o uplatňování Územního plánu Morkovice – Slížany v uplynulém období 2015-2019
Návrh usnesení: Zastupitelstvo města schvaluje Zprávu o uplatňování Územního plánu Morkovice – Slížany v uplynulém období 2015-2019 dle přílohy č.2.
Návrh usnesení: Zastupitelstvo města bere na vědomí vyhodnocení požadavků dotčených orgánů, krajského úřadu, podnětů sousedních obcí a

připomínek uplatněných při projednání Zprávy o uplatňování Územního plánu Morkovice – Slížany v uplynulém období 2015-2019 dle přílohy č.3.
Hlasování: Schváleno jednomyslně.

9. Rozpočtové opatření č. 10 – příloha č. 1
Návrh usnesení: Zastupitelstvo města schvaluje rozpočtové opatření č. 10 dle přílohy č.1
Hlasování: Schváleno jednomyslně.

10. Změna stanovení výše odměn neuvolněným členům zastupitelstva města
Výpis z platné Přílohy k nařízení vlády č. 318/2017 Sb., o výši odměn členů zastupitelstev územních samosprávných celků, maximální výše pro neuvolněné členy zastupitelstva

počet obyvatel	**neuvolněný místostarosta**	**člen rady**	**předseda výboru nebo komise**
nad 1 000 do 3 000	29 546 Kč	6566 Kč	3283 Kč
člen výboru nebo komise	2 736 Kč	**člen výboru nebo komise**	1 641 Kč

Návrh usnesení: Zastupitelstvo města stanoví podle § 72 a § 84 odst. 2 písm. n) zákona č. 128/2000 Sb., o obcích (obecní zřízení), v platném znění, výši odměny neuvolněným členům zastupitelstva ve výši 50 % z částky uvedené v pro daný měsíc platném Nařízení vlády č. 318/2017 Sb., o výši odměn členů zastupitelstev územních samosprávných celků, ve znění pozdějších změn a doplňků.
V případě souběhu výkonu více funkcí neuvolněných členů zastupitelstva obce se stanovuje odměna jako souhrn odměn.
Odměna v uvedené výši se neuvolněnému zastupiteli poskytuje od 1.10.2019 nebo ode dne následujícího po dni prvního zasedání zastupitelstva, jehož se zúčastní nebo ode dne následujícího po dni zvolení do příslušné funkce, a to po celé funkční období.
Návrh usnesení: Zastupitelstvo města ruší s platností od 1.10.2019 usnesení zastupitelstva města ze dne 31.10.2018 pod bodem 6.
Hlasování: 9 členů městského zastupitelstva hlasovalo pro návrh. Ing. Zdražilová a Z. Frkal hlasovali proti návrhu. Mgr. Barnetová se zdržela hlasování.
Návrh usnesení byl přijat.

11. Obecně závazná vyhláška č.1/2019 o stanovení systému shromažďování, sběru, přepravy, třídění, využívání a odstraňování komunálních odpadů a nakládání se stavebním odpadem (příloha).
Zásadní změny oproti platné vyhlášce jsou v tom, že bylo nutné vyhlášku doplnit o nové složky, které se musí třídit a to „jedlé tuky a oleje“ dále musela být zrušena doba (od-do) umístění sběrných nádob na bioodpad, které musí být celoročně.
Poslední změnou je, že z vyhlášky jako právního předpisu, musel být vypuštěn motivační evidenční systém odpadového hospodářství (MESOH) včetně jeho příloh. Ten se musí následně schválit v radě města.
Návrh usnesení: Zastupitelstvo města schvaluje Obecně závaznou vyhlášku č.1/2019 o stanovení systému shromažďování, sběru, přepravy, třídění, využívání a odstraňování komunálních odpadů a nakládání se stavebním odpadem.
Hlasování: Schváleno jednomyslně.

12. Místní optická síť
Návrh usnesení: Zastupitelstvo města ukládá radě města připravit návrh postupu budování místní optické sítě
Hlasování: Schváleno jednomyslně.

Zpáteční lístek: O mamince jen to krásné

Vítejte, milí, u přepážky s prodejem zpátečního lístku do dětství. Dnes bych vám chtěl vypsat několika slovy to, co slovo „ maminka“ znamenalo pro malého špunta a co znamenalo pro věkem odrostlého dospěláka.

Vím, ve svých vzpomínkách jsem mnohokrát vzpomněl na mou maminku, ale dnes bych rád promluvil do srdcí těch, kteří ještě věkem nedosáhli na ten dospělácký a berou maminku jako někoho, kdo je zde, stojí při něm, když potřebuje pomoc a oporu, a ona je vždy připravena poskytnout vše potřebné, co se od maminky požaduje.

Maminka. To nejkrásnější slovo českého jazyka. V tom tak nádherném měkkém slově, je vyjádřeno vše, co v srdci dítěte uchováno jest. V srdci miminka, dospívajícího, dospělého i toho, kterému vrásky v obličeji vyzrazují již jeho věk. Stále je to dítě jedné maminky, na kterou nelze jinak vzpomínat, hovořit o ní i psát, než jen v zářivém lesku slov a písmen. V srdci ji mít ozářenou jasem jejího úsměvu, kterým konejší bolístku dítěte, či jak tichým slovem, s nádechem medu v hlase, radí svému dospěláčkovi. Není nic nádhernějšího. Mít takovou maminku vedle sebe, moci ji uchopit za ruku, přitisknout se k ní nebo ji položit hlavu do klína a nechat si vískat vlasy rukama, které pro její dítě v životě už tolik udělaly.

A já takovou maminku měl. Ženu, která mi dala život, která mne provázela velkou částí mého života, a vždy jsem k ní mohl přijít a mohl se v zázračném okamžiku změnit v malého caparta. Když mi bylo „ouvej“, pak jsem i jako dospělý usedl před maminku na koberec a položil hlavu do jejího klína. Tak, jako před mnoha lety, mi začala vískat vlasy a její tichý hlas nade mnou mne uklidňoval. Nakonec vždy poznamenala: „Kdysi jsem tak chovala celé dítě, teď mám z tebe jen hlavu.“ Maminka, již jako malé děvčátko, chtěla být učitelkou. Sen se jí splnil. Absolvovala studium v Učitelském ústavu v Kroměříži. Tímto obdržela vysvědčení způsobilosti „vyučovati na školách obecných“. Oficiálním listem byla ustanovena učitelkou při pětitřídní obecné škole v Morkovicích. Posléze následovala učitelská štace podle místa pracovního působení mého tatínka. Ukončena byla až v Přerově na osmileté střední škole. To bylo velmi zajímavé umístění jak pro maminku, tak i pro mne samotného. Začala totiž učit na škole, kam jsem docházel i já. A co čert nechtěl, byla ji přiřčena třída, třída moje. Znamenalo to, že paní učitelka, moje maminka, učila po dobu dlouhého jednoho roku svého syna. Ne, že by se mi to nelíbilo, to nemohu tvrdit, ale očekával jsem od paní učitelky větší pochopení. Vždyť to byla moje maminka, ne? Ale přepočítal jsem se. Byl jsem přímo deptán neustálým vyvoláváním k tabuli, jen aby ostatní děti viděly, že mi maminka nenadržuje a známky si zasloužím. Musel jsem se doma víc učit, což mi pod nos moc nešlo. Ale rok uběhl jako voda a já šel do vyšší třídy a do jiné školy. Pak přišel čas a já se z domova odstěhoval. Bydlel jsem v jiném městě a domů se vracel ne tak často, jak by to mělo být. Návštěvy rodičů byly čím dál řidší.

Jak můj tatínek vzpomínal, stávalo se, že mu maminka jednoho dne řekla: „Děcka tento týden přijedou.“

„Jak to víš?“ podivil se tatínek. „Oni ti psali?“

Maminka se vždy potutelně usmála a sdělila tatínkovi, že to tušila, že se jí o tom v noci zdálo.

A v pátek odpoledne zazvonil u bytu zvonek, a my se ženou a dítětem, jsme se objevili ve dveřích.

„Co jsem ti říkala?„ zářila štěstím maminka a významně pohlédla na tatínka.

„Vy jste psali, že přijedete?“ otočil se tatínek na nás.

Tuto možnost jsme okamžitě odmítli a pak jsme se jen divili tátovu vyprávění o maminčině předvídavosti. A nebylo to pouze jednou. Maminčina duše byla s námi nějak na dálku spojena, jinak se to nedá vysvětlit. Možná, že to byla ona, kdo nás na dálku přivolala. Kdo ví?

Myslím si, že všechny maminky mají v sobě něco, co i na dálku jejich duše spojuje s dítětem, které povila. Ony to jsou, kdo v okamžiku vytuší, že dítěti hrozí něco vážného nebo ji na dálku přepadne něco krásného a myšlenka, že se jejímu dítěti právě v tomto okamžiku děje něco hezkého a ono je spokojené, vykouzlí v jejím srdci blažený pocit. Maminka je prostě maminka. Je to žena, kterou bychom si po celý její život měli vážit a ctít. Dospěláci vzpomínají na své matky a ctí je. Ano, to je pravda. Své matky mají v srdci, i když už s nimi nejsou. Ctili je i za jejich života. Byli k tomu prostě vychováni a láska k mamince přetrvala. Jak se říká: „Byla jiná doba a rodiče měli své výsadní postavení, založené na úctě a lásce.“

A já se ptám: „Jaký máte pocit v srdci, vy, současné děti a dospívající, když nad vámi zazní to nádherné slovo - M a m i n k a - a můžete ho také vyslovit? Mějte to krásné slovo stále v srdci a také osobu, jíž to slovo přináleží.

Váš. Ing. Mirko Králík

Žáci 9.B se připravili Halloween pro své kamarády z 1.B

Podzimní období s sebou přináší celou řadu svátků, podzimních prázdnin a možností se i ve škole nějak vyřádit. V mnoha zemích světa lidé oslavují svátek Halloween, který někteří v našich končinách neradi vidí a raději se přiklání k Dušičkám. Ale ať už je to tak či jinak, stalo se na naší škole zvykem, že si žáci devátých tříd připraví nějaké to halloweenské tvoření pro své malé kamarády ze tříd prvních. Letošní rok nebyl vyjímkou a hned první den po prázdninách se 9.B vydala do 1.B. Patroni prvňáčků si pro ně připravili malování na obličej, dlabání dýní, hledání sladkostí ve střevech (špagety), slizu a prstech a bradavicích čarodějnic (mrkev a hrozinky), omalovánky, pracovní listy a došlo i na společné tancování. Jak žáci devátých tříd, tak i ti menší, prvňáčci, se na tento den opravdu připravili. Přišli v hrůzostrašných maskách, nechyběly čarodějnice, zombie a vše ještě více podrhlo kreslení na obličej. Nakonec dvouhodinového programu si všichni společně pochutnali na hellowenských muffinkách, které byly velice povedené a chutné a společně se vyfotili.

Mgr. Eva Bánská

Projekt Krokus opět na naší škole

Před několika lety jsme se poprvé na naší škole zapojili do mezinárodního projektu Krokus. V letošním roce jsme se rozhodli, že se opět přihlásíme a zapojíme se. Krokus je projekt, kterým si připomínáme dětské oběti holokaustu. Je určen všem školám po celém světě. Důležité je se přihlásit a čekat na zaslání cibulek krokusů, které svou žlutou barvou připomínají Davidovu hvězdu, kterou byli všichni židé starší šesti let během druhé světové války označeni. Krokusky je nejlépe zasadit do konce listopadu a čekat na jaro až vykvetou. V některých zemích se první květy objeví již kolem 27. ledna na Mezinárodní den památky obětí holokaustu. U nás to bude asi později. Projekt je letos určen žákům devátých tříd, kteří mají holokaust v tématickém plánu. Navíc je v únoru příštího roku čeká exkurze do koncentračního tábora Osvětim. Ve středu 13. listopadu se žáci 9.A a 9.B sešli společně v jedné učebně, aby se dozvěděli, o co v projektu jde, co na ně čeká a proč se krokusky sázejí. Poté následoval přesun ven a sázení krokusů. Každá třída měla k dispozici svůj květináč, do něhož si každý sám za sebe zasadil jednu sazenici. Květináče ve tvaru Davidovy hvězdy jsou k vidění v prostoru mezi jídelnou a novou budovou, kde přezimují a na jaře by měly krokusy vykvést. Při této příležitosti bychom spolu s deváťáky chtěli uctít památků obětí holokaustu společně s veřejností a také ve škole připomenout datum 27. listopadu. Historii je potřeba si neustále připomínat, obzvlášť tu, která vedla téměř k vyhlazení jedné skupiny obyvatel a zabránit tomu, aby se něco podobného ještě opakovalo.

Mgr. Eva Bánská

Výchovný koncert Cesta k sametu připomenul rok 1989

Ve čtvrtek 21. listopadu se konal výchovný koncert pro žáky druhého stupně. Jeho cílem bylo připomenout události roku 1989, neboť je to letos právě 30 let, kdy naše země získala svobodu a lidé mohou svobodně volit, cestovat, vzdělávat se, realizovat své sny a mnoho dalšího. Výchovný koncert vznikl ve spolupraci Základní umělecké školy v Morkovicích a naší základní školy. Společné úsilí pak bylo odměněno potleskem a to hned dvakrát. Dopoledne se na své spolužáky a kamarády přišli podívat žáci druhého stupně a také pátých tříd a večer bylo představení určeno veřejnosti. Cílem projektu bylo zachytit nejen události roku 1989, ale cestu k tomu, proč vůbec studenti vyšli v tomto roce do ulic. Průvodcemi historií se stali žáci 9.B, kteří se ujali jak hlavních rolí babičky, vnučky a dědečka, tak i rolí vedlejších jako byli mafiáni, hrobaři, demonstranti, Jan Palach, Václav Havel a další. Vše do sebe dokonale zapadlo – herecké výkony, prezentace s dobovými fotografiemi a zvukovými záznamy, hudba orchestru. Propojením těchto tří aspektů pak vzniklo krásné dílo, které i v mnoha žácích v hledišti zanechalo stopu. Nedílnou součástí představení byly zapůjčené rekvizity, za což velmi děkujeme těm, kteří se nebáli a svěřili nám například rakev, pouta a obušek, vlajky a další. Velké poděkování patří všem vystupujícím a především pak žákům devátých a sedmých tříd, kteří se svých rolí ujali opravdu profesionálně a také hudebnímu orchestru, který zahrál písně jako byla Modlitba pro Martu, Bratříčku, zavírej vrátka či Náměšť. Už teď se plánuje další výchovný koncert a bude se na co těšit.

Mgr. Eva Bánská

Co je „Code Week“

Evropský týden programování je projekt, který propaguje kreativitu, řešení problémů a spolupráci pomocí programování a jiných technických aktivit. Cílem je programování zviditelnit – ukázat mladým lidem, dospělým i seniorům, jak je díky programování možné realizovat myšlenky. Chceme tyto dovednosti zbavit roušky tajemství a spojit motivované lidi, aby se učili.

Žáci zapojeni do klubu logiky a deskových her - robotiky programovali ozoboty v ozoblockly, stavěli a programovali roboty lego wedo2.0. Žáci 5. tříd si na workshopu robotiky vyzkoušeli i beeboty a jiné typy robotů vhodných pro výuku. Učitelé se seznámili s 3D tiskárnou a jejím využití ve škole.

Programování je fakt hračka a zvládnou jej i naši prvňáčci:-) Tak se toho nebojte. Vždyť je to nejenom zábava, ale obávám se, že pro naše děti i povinná výbava do jejich profesního života ve 21. století.

Mgr. Jana Teriaki, ředitelka školy

Sportovní úspěchy našich žáků

Od začátku školního roku se naši žáci zapojili do řady sportovních aktivit a soutěží. Nechyběla minikopaná dívek, halová kopaná chlapců a okrkové kolo ve florbale. A nutno říct, že si nevedli vůbec špatně.

Minikopaná dívek

Naše žákyně se 17. října zúčastnily minikopané dívek na umělé trávě na Hanácké Slávii v Kroměříži. Tvrdě bojovaly a až na penaltové kopy skončily na krásném druhém místě.

Florbal

V úterý 23. října se v nedaleké sportovní hale uskutečnilo okrskové kolo ve florbale. Celkem se zúčastnilo osm týmů z okresu Kroměříž, přičemž první dvě vítězná místa zaručovala postup dál.

Hrálo se ve dvou skupinách po čtyřech týmech, přičemž náš výběr si nevedl vůbec špatně. Hned v prvním utkání se Zacharem se nám podařil uhájit výsledek 1:0. Bohužel jsme však přišli o dvě velké opory, které se nám zranily a již nemohly do dalších utkání zasáhnout. I druhý zápas se nám povedl, ve třetím jsme o jednu branku prohráli, ale i tak žila naděje na dobré umístění. Přes velké nasazení a snahu se však musel náš tým spokojit nakonec se třetím místem. Avšak i to je velmi krásný výsledek. Celkově jsme tedy skončili třetí z osmi týmů a lepší byl jen Oskol a Slovan.

Halová kopaná chlapců

Naše základní škola hostila dne 24. října turnaj halové kopané chlapců. K vidění byly krásné zápasy, vyrovnané souboje a důrazně vstřelené branky i nekompromisní zákroky brankářů. Naši chlapci dosáhli na krásné zasloužené druhé místo.

Všem děkujeme za reprezentaci, fair play hru a přejeme hodně úspěchů i v budoucnu.

Mgr. Zdeněk Zaoral, Mgr. Eva Bánská

Naše krajské město – Baťův Zlín

Ve čtvrtek 24.10.2019 se vydali žáci 5. tříd doplnění žáky 4. ročníku naší školy do Zlína, města Tomáše i Jana Antonína Bati. V rámci výuky vlastivědy o našem kraji a krajském městě jsme nejprve po příjezdu zamířili na zlínské náměstí Míru, kde jsme se trošku porozhlédli a posilnili něčím k snědku. Pak už naše kroky směřovaly do budovy 14, která je sídlem Muzea jihovýchodní Moravy. Zde jsme se rozdělili na dvě skupiny. Jedna skupina odešla s paní průvodkyní do 21. správní budovy tzv. „zlínského mrakodrapu“ a druhá zůstala ve čtrnáctce a prohlédla si Obuvnické muzeum se spoustou zajímavých bot z celého světa i z různých historických období. Viděli jsme také starodávnou ševcovskou dílnu, auto cestovatelů Hanzelky a Zikmunda, či expozici zlínských filmových ateliérů. Zhlédli jsme také dobové filmové reklamy např. na pneumatiky nebo tenisky a šestkrát si narazili tzv. „zaměstnanecké píchačky“. Na střechu mrakodrapu, který má 16 pater a výšku 77,5 m, jsme se vyvezli výtahem, vlastně pojízdnou kanceláří Jana Antonína Bati. Výtah byl úžasný – pracovní stůl, židle, telefony, umyvadlo a výhled na město i do každého patra byl doplněn dobovými fortografiemi. Na střeše nás ohromily krásné výhledy na celé město i velká maketa města. Obě skupiny se pak samozřejmě prohodily. Po poledni jsme se unaveni, ale moc spokojeni, vraceli do školy. Teď již víme, že si Jan Antonín Baťa Řád Bílého lva, který mu byl letos udělen, za svou práci zasloužil.

Třídní učitelky

Badatelská výuka v zeměpisném semináři

Žáci osmých tříd navštěvující zeměpisný seminář si své znalosti rozšiřují nejen teoreticky, ale hlavně bádáním a praktickými pokusy. V prvním čtvrtletí se zabývali tématem Evropské řeky.

Nejprve bylo jejich úkolem vytvořit si model toku evropské řeky spolu s okolní přírodní krajinou a povrchem a identifikovat v něm jednotlivé říční útvary. Posléze hodnotili důvody znečištění evropských řek, zamýšleli se nad tím, proč se se zvedá průměrná teplota Rýnu, proč se Visle říká polská žumpa, proč jsou evropské řeky plné pesticidů, antibiotik a mikrobů nebo jaký vliv na okolní přírodu má násilné narovnávání řek a stavění hrází. Jednoduchým pokusem pak ověřovali, jak probíhá přirozená filtrace tekoucí vody a se kterým druhem znečištění si příroda sama neporadí. Snad jim jejich píle a elán vydrží i při plnění dalších úkolů.

Mgr. Monika Navrátilová

Volnočasové aktivity ve škole

Naše škola svým žákům na začátku školního roku nabídla výběr z bezmála čtyřiceti kroužků. Otevřeno a v provozu je dnes 32 kroužků. Vybere si a dovolit si je může prakticky každý. Tyto aktivity dávají našim žákům možnost zajímavě a aktivně trávit svůj volný čas v bezpečném prostředí, bez nutnosti dojíždění do větších měst. Rozvrhově jsou aktivity upraveny tak, aby byly realizovány v době po vyučování. Mimo školní kroužky mohou žáci prvního stupně navštěvovat jedno ze čtyřech oddělení školní družiny a žáci stupně druhého pak denní místnost školního klubu.

Školní kroužky můžeme pomyslně rozdělit na školní a dotované. Kroužky dotované z evropského projektu OP VVV Spolu to dokážeme II (šablony II) nebo z AŠSK (Asociace školních sportovních klubů) jsou pro žáky zdarma.

Nově letos nabízíme klub logiky a deskových her. Podtitulem této aktivity je robotika a programování. Žáci různého věku, ale i ti nejmenší, se zde hravou formou seznamují s jednoduchými roboty – ozoboty, které programují buďto čárami a kódy nebo na počítači. Staví jednoduché roboty ze stavebnic lego WeDo 2.0 nebo se coby žáci virtuální učebny Tinkercad pokouší o 3D modelaci. Škola disponuje i 3D tiskárnou, kde si ti nejšikovnější mohou své modely vytisknout.

Další novinkou je příprava žáků k mezinárodním Cambridge zkouškám z angličtiny. Tato příprava je poskytována zájemcům zdarma. Kroužek je dvouletý. Angličtině se ale věnujeme i v jiných kroužcích jako je například kroužek rozvoje angličtiny pro 4. a 5. třídu, doučování angličtiny pro 2. stupeň.

Po roční pauze jsme opět otevřeli technický kroužek v našich dílnách, kde žáci pod vedením pana učitele řežou, pájí, jednoduše prostě s velkým nadšením vytvářejí, různé důmyslné výrobky. Zde se do budoucna nabízí propojení s 3D modelací a tiskem.

Nově využíváme po vyučování i školní kuchyňku pro naše nové kuchařinky, nezapomněli jsme ani na malé tanečnice a tanečníky, ani na mistry umění ve výtvarném a keramickém kroužku.

No, a protože kromě rozvoje ducha je potřeba rozvíjet i tělo, nabídli jsme i množství tělovýchovných kroužků. Jedná se převážně o „stálice“ jako je fotbal, floorbal, gymnastika, sportovní kroužek, lukostřelba.

Velmi rádi ve své škole dáváme prostor i velmi oblíbenému zdravotnímu kroužku. Znovu se nám podařilo rozjet i divadelní kroužek.

Na tomto místě bych chtěla poděkovat všem pedagogickým pracovníkům, kteří navíc, po své každodenní práci, věnují svůj volný čas dětem. Chtěla bych jim popřát spoustu nadšených svěřenců. Žákům bych zase chtěla popřát, aby svůj čas trávili aktivně, činností, která je baví.

Budování v Sociálních službách Pačlavice

Jak jste si nejspíš při projíždění Pačlavicemi všimli, rekonstrukce budov našich sociálních služeb je v plném proudu. A není to jen tak ledajaká rekonstrukce – pro nás jako organizaci je v podstatě „životně“ důležitá a už dlouho jsme věděli, že bude potřeba vzít to „pěkně od podlahy“.

Ačkoliv se totiž dlouhodobě snažíme zvyšovat kvalitu péče prostřednictvím mnoha školení, supervizí, konzultací a podobně (jen pro představu – většina našich pracovníků přímé péče má jen v tomto roce splněno téměř 80 hodin vzdělávání, přičemž zákon od nás vyžaduje „jen“ 24 hodin ročně), prostředí našich služeb za touto kvalitou vždycky pokulhávalo. A i když se naši pracovníci stále snažili prostory domovů všemožně vyzdobit a vytvořit co nejlepší atmosféru bydlení, společné koupelny, WC či vícelůžkové pokoje nám neustále bránily dostat se na standard, který je ve většině pobytových služeb u nás samozřejmostí.

Do konce roku 2020 však již všechno bude jinak – služby pro seniory budou poskytovány na třech budovách: v budově domova se zvláštním režimem vzadu areálu naší organizace pro 30 klientů s Alzheimerovou chorobou a jiným typem demence, v budově vlevo od zámku, kde bude 34 míst pro seniory omezené v soběstačnosti, a přímo v přízemí zámku pro dalších 14 seniorů, kteří se již bez pomoci druhé osoby neobejdou. Budovy budou bezbariérové s jednolůžkovými, maximálně dvoulůžkovými pokoji, vlastní koupelnou a WC, společnou kuchyňkou, jídelnou i terapeutickou místností určenou pro volnočasové aktivity a činnosti vedoucí k udržování či zvyšování soběstačnosti. Elektrická polohovací lůžka včetně signalizačního zařízení jsou samozřejmostí. Už se moc těšíme na to, až Vám za rok budeme moci konkrétně představit, jak to u nás vypadá a co můžeme seniorům z našeho regionu nabídnout.

Mgr. Petra Motalová
Sociální služby Pačlavice, p. o.

UPOZORNĚNÍ

Úřední a pokladní hodiny Městského úřadu Morkovice-Slížany v závěru roku 2019

Pondělí 23.12.2019 7:30 – 12:00
Pondělí 30.12.2019 7:30 – 12:00 13:00 – 17:00

Prvním úředním dnem v novém roce bude pondělí 6. ledna 2020.

MĚSTSKÁ KNIHOVNA V MORKOVICÍCH

bude z důvodu stěhování knihovny

UZAVŘENA

od pondělí 9. prosince 2019 až do odvolání

Anketa Dobrovolní hasiči roku

Anketu Dobrovolní hasiči roku (ADHR) každý rok vyhlašuje spolek Svatý Florián – Dobrovolní hasiči. Jejím hlavním smyslem je přiblížit a propagovat rozmanitou činnost dobrovolných hasičů široké veřejnosti.

Anketa má dvě samostatné kategorie – pro zásahové jednotky SDH obce s konkrétním zásahem a sbory dobrovolných hasičů s akcemi – kulturně-společenskými, preventivně-výchovnými a práci s mládeží. Sbory z celé České republiky jsou rozděleny do pěti soutěžních oblastí.

Do devátého ročníku ankety se zapojil i náš sbor. Z pestré činnosti jsme vybrali tradiční akci – hasičský výlet. Jde o akci, která má své kořeny v historii a do dnešní doby se v širokém okolí zachovala právě jen v morkovském okrsku. Jejím cílem je přátelské setkávání, vzájemná podpora a prezentace činnosti sboru veřejnosti, ale i pokračování a zachování této tradice.

Z přihlášených 21 sborů v oblasti Sever Moravy byl náš sbor odbornou porotou vybrán mezi 5 sborů postupujících do finále. O celkovém umístění pak rozhodovala prostřednictvím internetového nebo SMS hlasování veřejnost.

Slavnostní vyhlášení výsledků a předávání cen proběhlo na Galavečeru 20. listopadu 2019 v Zoner BOBYHALL, Cosmopolitan Bobycentru. I když nám v letošním ročníku patřilo 4. místo, byl to velmi příjemný večer. Pro sbor velká zkušenost a motivace do další činnosti.

Velmi si vážíme všech hlasů, které jsme od občanů dostali, děkujeme jim za velkou podporu.

Poděkování patří samozřejmě i členům, kteří se aktivně zapojují do chodu sboru a realizaci všech akcí.

Mgr. Lenka Stojanová
členka sboru

Kterak dětské roztomilosti ze Sluníček uspávaly broučky

Jó broučci, to jsou nevyzpytatelná stvoření. Když mají vstávat, ještě by spali, když mají jít spát, jeden, aby je pohledal. Kdesi si lítají. Ale na podzim, to se prostě broučci uspat musí, to ví přece každé malé dítě. A vědí to i všechny ty dětské roztomilosti v mateřské školce, minimálně ty ze třídy Sluníček. Protože právě ty naše roztomilosti ze Sluníček se 7. listopadu vydaly broučky uspávat. A nebylo to vůbec jednoduché, protože broučci, místo toho, aby se dobrovolně vydali na kutě a chrupkali až do jara, prostě zmizeli. Schovali se, vypařili se, nebyli. A tak je děti nejdříve musely najít. Sraz všech broučko-uspávačů byl před školkou. A sešlo se jich opravdu mnoho. Jak malých roztomilostí, které si na chodníku světluškovaly s lampióny, tak i jejich rodičů. A pak to přišlo. To oznámení, že se broučci kamsi ztratili a děti je teprve budou muset najít. Štěbetající průvod se tak musel vydat na dlouhou, předlouhou cestu, snad podobné jen té, na kterou se musel vydat Frodo Pytlík v Pánovi prstenů. Cestu plnou dobrodružství, bytostí z jiných světů, čar, kouzel a magie, a také infarktových momentů (ano, tím myslím na tebe, hejkale!). Ale popořádku. Nejdříve víly. Děti je potkaly ladně tančící u rybníka. Ale nechtěly prozradit, kde se broučci schovávají, děti jim musely zazpívat písničku. A pak z rybníka vylezl vodník. Chlapík zelený jako brčál, ještě z něj crčela voda. I ten si od dětí vyžádal písničku, kterou mu určitě rády zazpívaly. Na oplátku jim přece jen ukázal, kudy se mají vydat dál. Kolem rybníka a dál a dál směrem do temnoty. A pak se to stalo. Něco ze tmy začalo hejkat, vzdychat a pobrumlávat. Tedy především hejkat. A tu najednou na cestu vyskočil hejkal. Olistěná bytost, která neustále hejk, hejk, hejkala – strašidelně hejkala. A to byl přesně ten moment, kdy se lámal pomyslný chléb. Kdy si nejedna dětská roztomilost pomyslela, že takzvaně hodí flintu do žita. Že jí nějaké uspávání broučků nestojí za takové úleky a strašení. A kdy se nejedna roztomilost chytila mámy či táty za ruku, nebo se k nim alespoň přitulila. A ano, ozval se i pláč. Maminkou rychle utišený. Ale on ten hejkal nakonec nebyl zase tak zlý, také on dětem ukázal, kudy se mají vydat dál. Cesta pro někoho možná překvapivě skončila v podstatě tam, kde začala. U školky. Ale ne před, ale za. Na zahradě školky na děti čekala čarodějnice, tedy pomyslný závěrečný boss. Byla však velmi hodná a dětem prozradila, že se broučci ukryli kdesi na zahradě. A děti je hledaly, hledaly, až je doopravdy našly. A teprve pak se mohl uskutečnit onen uspávací akt, kdy si děti stouply do kruhu a společně zazpívaly broučkům milou ukolébavku. A broučci zavřeli svá malá očka a díky těm odvážným dětem, které musely podstoupit tu strastiplnou a dobrodružnou cestu, konečně usnuli. To ale ještě nebyl konec. Kdo sebral odvahu a kuráž, mohl se tunelem vydat k čarodějnici pro odměnu. A dostaly ji všechny děti - barevně svítící náramky. A pak ještě teplý čajík do bříšek a výborné buchty. Ale to už byl opravdu konec. Nezbývá než poděkovat paním učitelkám a všem rodičům, prostě všem, kteří akci pro děti připravili. Děti si ji určitě užily a ještě dlouho na ni budou vzpomínat.

Libor Popela

Farnost Morkovice

Ohlédnutí za uplynulým rokem

V roce 2019 jsme připravili hodně akcí nejen pro děti z naší farnosti. V únoru jsme pořádali karneval na faře, následovaly pravidelné sobotní hry jednou za měsíc a nechybělo ani ukončení školního roku spojené s opékáním špekáčků na farní zahradě.

Největším projektem byl farní tábor v Kelči a mládežnické soustředění v Rychtářově. Obě akce se moc vydařily. Nechybělo ani Potáborové setkání v Praskílicch, které se uskutečnilo v září. Na podzim jsme se zase sešli u her na faře a při přípravách Živého Betléma.

Tým vedoucích se stále rozrůstá, a my jsme za to moc rádi. Scházíme se každý pátek na faře nejen při společné modlitbě, ale i v přátelském duchu.

Děkujeme vám za přízeň a těšíme se na setkání v příštím roce. Pro aktuální informace o dění ve farnosti doporučujeme sledovat facebook „Farnost Morkovice“ nebo farní web.

Tým vedoucích

Pozvání k bohoslužbám o Vánocích a na Nový rok v Morkovicích a okolních farnostech

Štědrý den * úterý 24. prosince 2019
15:00 - vánoční mše svatá pro děti
20:30 - mše svatá v Prasklicích
21:30 - mše svatá v Pačlavicích
22:30 - mše svatá v Morkovicích

SLAVNOST NAROZENÍ PÁNĚ - BOŽÍ HOD
středa 25. prosince 2019
8:00 - mše svatá v Prasklicích
9:00 - mše svatá v Pačlavicích
10:30 - mše svatá v Morkovicích
14:30 - Te Deum a svátostné požehnání v Morkovicích

Svátek sv. Štěpána * čtvrtek 26. prosince 2019
8:00 - mše svatá v Prasklicích
9:00 - mše svatá v Pačlavicích
10:30 - mše svatá v Morkovicích
Slavnost Matky Boží Panny Marie - Nový rok * středa 1. ledna 2020
9:00 - mše svatá v Pačlavicích
10:30 - mše svatá v Morkovicích
15:00 - společná modlitba, zpívání koled a požehnání na Křébech
17:00 - mše svatá v Prasklicích

Kostel v Morkovicích bude otevřen pro návštěvu Betléma a modlitbu u jesliček 26. prosince od 14:00 do 16:00 hod.

V čase adventu – v neděli 1. 12. budou při mši svaté požehnány adventní věnce a od úterý 3. 12. vás zvu na roráty, které jsou přípravou na Vánoce a připomínají nám, že SVĚTLO přišlo na tento svět.

Co pro vás znamenají Vánoce? Na tuto otázku bychom v tyto dny slyšeli asi mnoho odpovědí. Jinak by odpovídala prodavačka v supermarketu, jinak děti, jinak lidé v domovech pro seniory, jinak rodiče, jinak dospívající mládež, jinak věřící, jinak ateisté, jinak děti z neúplných rodin, jinak podnikatelé, jinak lidé, kteří jsou sami….
Někdo se nemůže dočkat, až uvidí rozzářený vánoční stromeček a někdo se zase těší, až bude po Vánocích. Někdo říká: „Je to takový zbožný zvyk. Vánoční stromek se svíčkami a několika hezkými dárky, očekávání dětí a trochu vánoční hudby, je to hezké a dojímavé.“
Je to všechno, co se týká Vánoc? Je to hlavní věc?
Pastýři v Betlémě jednoduše zjišťují: „dítě se nám narodilo.“ A najdou ho v chudobě stáje, v jednoduchosti života, v překvapivé nepatrnosti. Na setkání s ním je třeba jít tam, kde je.
Záleží na tom dítěti, na tom jediném dítěti narozeném v Betlémě. Všechno ostatní na tomto svátku z toho žije nebo umírá a stává se iluzí. Vánoce znamenají: On přišel! Osvětlil noc našich temnot, noc našich nepochopení, krutou noc našich strachů a beznadějí. Učinil vánoční dobu, Svatou nocí. To vyjadřují Vánoce. Nepochopitelný zázrak všemohoucí Boží lásky, která je nepřemožitelná.
Zapalte svíci – ta má více smyslu než veškerá temnota. Světlo přišlo na svět a temnota ho nepohltila. Jsou Vánoce, ty zůstanou na věky.

Přeji vám, ať tyto vánoční svátky – ať už budete kdekoli – prožijete v radosti a pokoji. A v novém roce ať vám Bůh žehná.

P. Jan Ston

TŘÍKRÁLOVÁ SBÍRKA 2020

Žehnání koledníků a vedoucích skupinek bude v naší farnosti v pátek 3. ledna 2020, při večerní bohoslužbě ve farním kostele v Morkovicích.

KOLEDOVÁNÍ BUDE PROBÍHAT VE DNECH

4. 1. – 12. 1. 2020

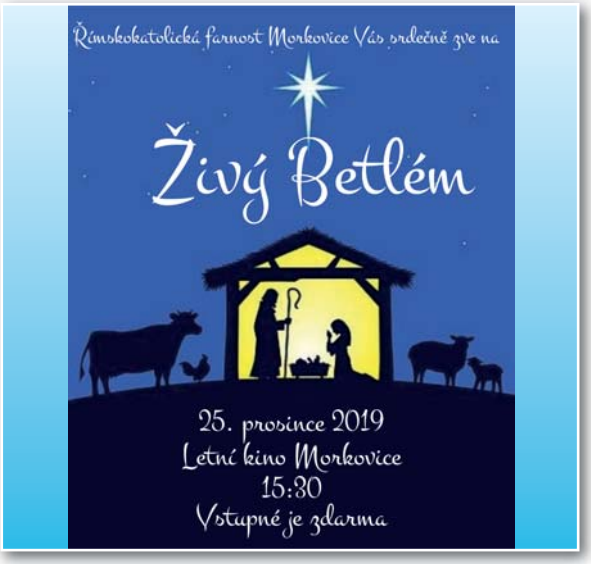

Sociální poradna

Sociální poradna je jednou ze sociálních služeb poskytovaných Charitou Kroměříž. Jejím posláním je prostřednictvím základního a odborného sociálního poradenství poskytnout informace, doporučení, pomoc a podporu lidem v obtížné životní situaci, kterou nejsou schopni sami zvládnout.

Cílovou skupinou jsou všechny osoby, které se z jakéhokoli důvodu ocitly v nepříznivé sociální situaci a nejsou schopny ji řešit vlastními silami.

Cílem pracovníků Sociální poradny je seznámit klienty s jejich právy a povinnostmi, poskytnout jim potřebné informace a dopomoci k dosažení optimálního řešení problému.

Od 1.12.2019 každé úterý 9:30 – 15:00 také zásluhou navázané spolupráce s panem starostou Mgr. Pavlem Horákem můžeme nabídnout naše služby i potřebným lidem přímo v Morkovicích na adrese: Kolaříkova 879 (budova bývalého komunálu vedle hřbitova). Proto se nebojte a využijte našich služeb zdarma. Poradenství je poskytováno bezplatně dle zákona. Poradnu lze kontaktovat telefonicky, mailem, dopisem nebo osobně. Z důvodu časové vytíženosti poradny však doporučujeme před osobní schůzkou předchozí telefonickou domluvu, jelikož objednaní klienti mají přednost.

Díky projektu TANDEM aneb SPOLU TO ZVLÁDNEME, Vám nabízíme zdarma rozšíření služby Sociální poradny na kontaktním místě přímo v Morkovicích.

Kdy a kde nás můžete kontaktovat?

Kontaktní místo Sociální poradny v terénu:

Úterý 9:30 – 15:00 Kolaříkova 879, Morkovice,

Sociální pracovnice: Veronika Běhalová, DiS., tel.: 732 518 381

Co Vám bezplatně nabízíme?

- Dluhové poradenství – např. sepsání žádostí o splátkové kalendáře, pomoc při vyjednávání s věřiteli, informace o insolvenčním návrhu (tzv. osobním bankrotu), příprava k jeho sepsání.
- Poradenství v oblasti exekuce – návrh na zastavení exekuce, odklad exekuce, námitky proti výši exekučních nákladů, vyškrtnutí věcí ze soupisu exekuce, vylučovací žaloba, asistence při vyjednávání s exekutory.
- Rodinné poradenství – sepisování návrhů na úpravu práv a povinností k nezletilým či zletilým dětem, úpravy výživného, příspěvek na výživu a úhradu některých potřeb neprovdané matce, rozvodová problematika (vyživovací povinnost mezi manžely, rozvod, úprava společného jmění manželů).
- Bytová problematika – konzultace nájemních smluv a vztahů, informace o možnostech sociálního bydlení.
- Sociální poradenství – informace o sociálních dávkách, pomoc při sepisování žádostí v oblasti dávek, informace o pomoci z Tříkrálové sbírky, úvěrové jízdenky, doprovod na úřady, instituce, případně terénní forma poradenství (v závislosti na kapacitě poradny).

Podpora a rozvoj vybraných sociálních služeb ve Zlínském kraji je spolufinancován Evropskou unií, Evropským sociálním fondem z Operačního programu Zaměstnanost.

Charita Kroměříž

Evropská unie
Evropský sociální fond
Operační program Zaměstnanost

MPSV

Městská knihovna v Morkovicích
pořádá cestovatelskou přednášku

Kambodža, Laos a Thajsko

v pondělí 17. února 2020 v 18.00 hodin
v sále kláštera

Cestovatelé Alena a Jirka Márovi putovali 40 dní po Indočíně. V pestré projekci vám představí nádherné barevné chrámy, exotickou přírodu i život obyčejných lidí. Dozvíte se, jaké má člověk pocity při jízdě na slonovi nebo když vám na hlavu skočí opice. Překvapí vás unikátní tržiště na kolejích nebo vodních kanálech. Zjistíte, co všechno se dá vyrobit z krokodýla, jak chutnají pečení pavouci nebo k čemu slouží pálenka z jedovatého hada. Poznáte život dlouhokrkých žen a překvapí vás povinnost mužů zaplatit rodičům za budoucí manželku. Při líčení historek z putování Indočínou se poučíte i pobavíte.

Jiří Mára je autorem dvaceti cestopisných knih a dokumentárních filmů z různých koutů světa.

Více informací naleznete na www.jirkamara.cz

DH MORKOVČANKA

Rok 2019 by se dal shrnout slovem „super“. Byl plný nezapomenutelných setkání a zážitků. Hudebně jsme doprovodili spoustu nových akcí, také se naše kapela rozrostla o nové členy. Začátkem roku 2020 nás čekají plesy a ostatky, více informací o připravovaných akcích najdete na našich facebookových stránkách.

Za celou kapelu bych Vám chtěl popřát krásné prožití vánočních svátků a hodně zdraví do nového roku.

kapelník Bc. Svatopluk Krejčí

Poděkování za dar svobody

17. listopadu 2019 uplynulo 30 let od sametové revoluce. Revoluce, která změnila totalitní systém v demokracii. Pěvecký sbor Cantus se rozhodl ve spolupráci s farností Morkovice uspořádat slavnostní koncert duchovní hudby, jako poděkování za dar svobody, který se uskutečnil v neděli 10. listopadu v kostele sv. Jana Křtitele v Morkovicích. Spolu s naším sborem vystoupil Brněnský filharmonický sbor Beseda brněnská se svým dirigentem panem Petrem Kolařem, který je ředitelem kůru a varhaník v katedrále sv. Petra a Pavla v Brně. Vyučuje hru na varhany a improvizaci na brněnské konzervatoři. Obě pěvecká tělesa doprovodil orchestr složený z Holešovského komorního orchestru, z pedagogů a žáků Konzervatoře a ZUŠ v Kroměříži a ZUŠ v Němčicích nad Hanou. Na programu byly skladby českých a moravských hudebních skladatelů. Náš dirigent a sbormistr Vladimír Bleša je autorem kantát Svatý Cyril a Metoděj a Svatá Anežka Česká, která zazněla v premiéře. Poděkování patří farnosti Morkovice, jmenovitě P. Janu Stonovi, za vstřícnou pomoc při organizaci koncertu. Rovněž sponzoři akce Město Morkovice – Slížany, Agrodružstvo Morkovice, Ovocná školka Litenčice, s.r.o. a Ptáček – pozemní stavby, s.r.o. si zaslouží náš dík.

V pátek 22. listopadu jsme ve stejném složení a se stejným programem koncertovali při orelských slavnostech na zámku v Holešově. Naše podzimní turné jsme zakončili v neděli 24. listopadu v Katedrále sv. Petra a Pavla v Brně na Petrově.

Pěvecký sbor Cantus děkuje všem svým příznivcům a návštěvníkům koncertů a již nyní srdečně zve na vánoční koncert, který se uskuteční 4. ledna 2020 v kostele sv. Jana Křtitele v Morkovicích.

Přejeme všem klidné prožití adventu a radostné a požehnané vánoční svátky.

Výbor PS CANTUS

Činnost Kulturní komise města v roce 2019

Nedílnou součástí kulturního života v Morkovicích-Slížanech je i činnost Kulturní komise. Také v tomto roce 2019 jsme se snažili, přinášet Vám, celou řadu kulturních akcí, ať již tradičních nebo i těch nových.

Velikonoční výstava

Jednou z prvních akcí, na kterou se mohli obyvatelé Morkovic-Slížan těšit, byla jarní Velikonoční výstava. Ta se uskutečnila v termínu 12. a 13. dubna v prostorách hasičárny. V pátek byla výstava otevřena v dopoledních hodinách pro mateřské a základní školy, v sobotu pak pro veřejnost. Návštěvníci se mohli pokochat pohledem na celou řadu již známých vystavovatelů a jejich produktů a výrobků. Chybět nemohly velikonoční dekorace, sladkosti a mnoho dalších výrobků. Každý si jistě přišel na své.

Červencová noc

Každoroční akce Červencová noc byla naplánována na 13. července. Ačkoliv se těsně před tímto datem opravila sokolovna a bylo tak možné ve spolupráci se Sokoli akci uskutečnit, musela být nakonec kvůli špatnému počasí zrušena.

Světýlkový pochod

V říjnu uskutečnila Kulturní komise města ve spolupráci se základní školou Světýlkový pochod. Využit byl prostor haly ve škole, kde se malovalo na obličej nebo si mohly děti samy něco vybarvit. Se setměním začal také pochod s lucerničkami, který skončil na sokolovně. Zde proběhla ohnivá show, děti si mohly opéct špekáčky a zajít si na promítání filmu Pračlověk.

Vánoční výstava a Mikuláš

Prosinec je již tradičně ve znamení Vánoční výstavy a Mikulášské nadílky spojené s rozvícením vánočního stromku. Vánoční výstava se uskutečnila těsně před první adventní nedělí na sokolovně. K vidění byla opět celá řada známých i nových vystavovatelů. Lidé si mohli nakupování zpříjemnit prohlídkou malých rodinných betlémů. O týden později se uskutečnilo rozsvícení stromku na náměstí, společně s příchodem Mikuláše a jeho čertovsko-andělské družiny. O hudební doprovod se postarala ZUŠ Morkovice a sourozenci Naučovi.

Mimo tyto akce, na které jste v Morkovicích-Slížanech již řadu let zvyklí, se realizovaly rovněž dva zájezdy. Jedním z nich byl zájezd do Zlína na divadelní představení Petr a Lucie a na podzim se pak mohli zájemci vypravit v doprovodu vynikajícího průvodce pana Kočího, do Krakova.

Nápomocní jsme byli i u promítání tzv. Outdoorových filmů, jejichž projekce se uskutečnila v říjnu na sokolovně.

Chtěla bych tímto poděkovat všem členům Kulturní komise za jejich celoroční pracovitost a nasazení, se kterým organizovali a organizují jednotlivé akce. Ne vždy je jednoduché vše naplánovat tak, aby to klaplo na výbornou, ale snažíme se udělat maximum proto, aby jste byli spokojeni a rádi na naše akce chodili. Děkuji také všem, kteří s námi na akcích spolupracovali.

Už teď se můžete těšit na připravované akce na příští rok.

Na viděnou na některé z kulturních akcí se těší členové Kulturní komise.

Za Kulturní komisi předsedkyně
Mgr. Eva Bánská

MC Sluníčko

Naše SLUNÍČKO v září 2019 vstoupilo do své 8. sezóny a stále se drží svého stěžejního úkolu – přivítat maminky s dětmi předškolkového věku (0-3 roky) a nabídnout jim hernu či cvičení nebo také tvoření uprostřed kamarádů malých i větších a maminek nebo tatínků.

Letošní „dušičkový“ lampioňák - seznamovák proběhl za pěkného počasí a v dobré náladě za účasti 50 lidiček. Další hojně navštívenou akcí bylo tradiční „Vánoční focení dětí“ s Kamčou. Opět se těší přes 50 sluníčkových kamarádů na fotky jako z ateliéru. Kamča se s nikým nemazlí a výsledek je parádní – díky Kamčo!

A je tu Mikuláš a vánoční besídky – zřejmě už poslední na našem nynějším působišti v suterénu ZŠ Morkovice. ŠKODA... Je nám tu dobře. Děkujeme vedení města Morkovice -Slížany a ZŠ Morkovice.

Přeji všem našim dětem i rodičům šťastné a veselé Vánoce a zdravý a požehnaný nový rok 2020.

Teta Maruška

Kynologie 2019

Vážení přátelé kynologie,
rok 2019 byl plný aktivit a změn.
Co se týká akcí, které u nás proběhly, tak si dovolím jednoduché shrnutí:

AKCE SPOLKU	ÚČAST NA AKCI
Kurz poslušnosti	35 psů
Zkoušky z výkonu	27 psů
Závod O pohár starosty (kategorie ZZO, ZZO1, ZVV1, IGP1, IGP3)	22 psů
Závod Obranářský speciál (kategorie ZZO, ZZO1 (poslušnost) a ZVV1,2,3 s IGP1,2,3 (pouze obrany) + speciální obrany)	44 psů
Závod v coursingu a tahání pneumatik jarní	54 psů
Závod v coursingu a tahání pneumatik podzimní	56 psů

V rámci brigádnické činnosti došlo k dalšímu zvelebení areálu. Za pomoci dotace od města Morkovice – Slížany se nám podařilo zakoupit plechovou garáž na uskladnění materiálu, investovat do nových výcvikových pomůcek a zútulnit celkově areál spolku.

Spolupráce se Záhoráckým šprintérem, který se věnuje coursingu nadále pokračuje a dvakrát ročně pořádáme závody. A jelikož máme rádi pobyt na čerstvém vzduchu a rádi bereme i své čtyřnohé přátele, děláme i společné procházky okolo Morkovic – Slížan. Celkem jsme absolvovali dvě procházky, v letních měsících jsme kvůli příliš vysokým teplotám vycházky nepořádali. Jednou se nás sešlo na procházku víc, jindy méně, ne vždy počasí a zdraví dovolilo.

Chtěla bych poděkovat všem, kteří se podílejí na rozvoji kynologického sportu u nás v Morkovicích – Slížanech, zejména donátorům, sponzorům, členům spolku a přátelům, kteří nám s výcvikem psů pomáhají. A chtěla bych i poděkovat členům, kteří již nejsou mezi námi. V letošním roce jsme se naposled rozloučili s naším dlouholetým příznivcem a člověkem, který se podílel na znovuobnovení kynologických aktivit v Morkovicích, panem Květoslavem Ptáčkem.

V následujícím roce 2020 přeji všem příznivcům kynologie pevné zdraví a mnoho radosti ze společně strávených chvil s Vašimi psy.

Bc. Lenka Obrtelová

Vánoce na ZUŠce

* **VÁNOČNÍ KONCERT** – neděle 15. 12. 2019 v 15:00, víceúčelový sál

* **BENEFIČNÍ TŘÍKRÁLOVÝ KONCERT** – neděle 12. 1. 2020 v 15:00, chrám sv. Jana Křtitele Morkovice

Milí čtenáři tohoto zpravodaje... Dovolte mi Vás všechny pozdravit a zároveň pozvat na naše koncertování. Dále přeji nám všem poklidně prožité Vánoce. Do nadcházejícího roku pevné zdraví, hodně sil a stále úsměv na tváři.

vedoucí pobočky Vojtěch Ludík, DiS.

„Zákoutí“

I na takováto „zákoutí“ můžete narazit při procházkách okolo Morkovic-Slížan. Člověka napadne: Proč to někdo dělá? Proč se někdo trmácí s těžkou matrací a igelitkami plnými plastového odpadu, aby je vyhodil do křoví u polní cesty, když máme popelnice, kontejnery na plast, sklo, oděvy po celém městě a sběrný dvůr, kde se zdarma můžeme zbavit nepotřebných věcí? Nabízí se snad jednoduchá odpověď, že tito lidé mají absenci orgánu, který z nás dělá Homo sapiens. V každém případě je to naprostá bezohlednost vůči přírodě i vůči lidem.

Jiří Vinklárek

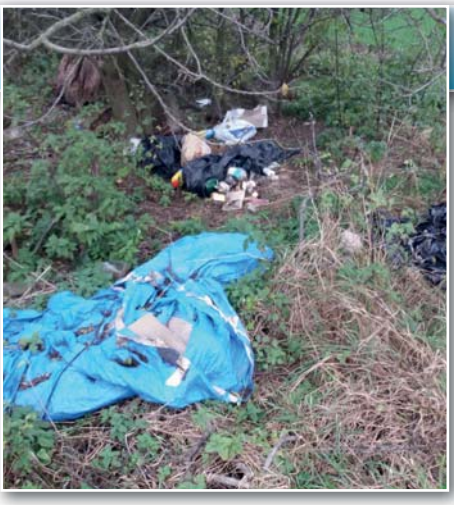

Turistická akce Bzenec „Váté písky“ - 19. 10. 2019

Bzenec, pro naši turistickou skupinu, dosud neprobádaná oblast. Říjnové ráno s lehkou mlhou a my cestovali ranním vlakem do Bzence - přívozu. Snídaně, malá štamprlička na rozehřátí, aby se dobře šlapalo a už dojíždíme do místa dnešního výletu. Před námi se rozléhá nádherný borovicový les a noha se jemně boří do písku. Vydáváme se směrem po naučné stezce k pískovně, kde je největší oblast písku. Dozvídáme se, že celé okolí je osázené kanadskou borovicí, která je schopna zalesnit písčitou oblast a tím zamezit postupnému posunu písku, který by to zde přeměnil na písečnou poušť. Vidíme tu místy trávu, spoustu mechu a těch hub i v tuto pozdnější dobu. Krajina je to v současnosti krásná, les čistý, stromy úžasně v zákrytech zasázené jako podle pravítka. Vydáváme se dále k Žilkovu dubu, starému cca 300 let, který bohužel před pár lety uschl, ale jeho monumentální obvod 4,8 metrů a průměr koruny 34 metrů připomíná legendu o loupežníku Žilkovi, který žil v jeho koruně. Noha nohu mine, lehkým terénem bez převýšení, mírně se bořící do písčité půdy, vdechujeme svěží vůni borovic a blížíme se k městu Bzenec. Zde se po skupinkách rozptylujeme po městě. Někdo se lehce občerství obědem, jiný spočine na lavičce a poté se vydávají po památkách. Za shlédnutí určitě stojí Kaple sv. Floriána a Šebestiána, která je mírně na kopci, ale úžasný výhled z vyhlídky v kapli do okolní krajiny nám místy bral dech. Kaple byla zrekonstruována v loňském roce. Někteří nahlédli k Bzeneckému zámku, který není bohužel udržován, za zmínku snad stojí lípa v zámeckém parku, která je přes 500 let stará. Další naše kroky už míří opět k nádraží, kde se všichni setkáváme u vlaku. Počasí nás opět nezradilo, sluníčko krásně hřálo na těle i na duši a my si užili krásný den v přírodě s partou skvěle naladěných lidí. Nikomu ani nepřišlo, že jsme nachodili krásných 15 kilometrů.

Myslím, že tato oblast stojí za shlédnutí a příště bychom se mohli vydat opačným směrem k meandrům Moravy a krásám města Veselí nad Moravou. Díky všem za účast a těšíme se i na ostatní zájemce z široké veřejnosti.

Klub českých turistů Morkovice

KLUB ČESKÝCH TURISTŮ MORKOVICE

pořádá v úterý 31. prosince 2019

SILVESTROVSKÉ SETKÁNÍ U SVATÉ ANNY

odchod ve 13. 00 hodin od restaurace Mezi stromy

TRASA: 8 KM

Špekáček a poleno dřeva s sebou.

Setkání se koná za každého počasí.

MILOVNÍKY PŘÍRODY A POHYBU ZVOU POŘADATELÉ

Tradiční branný závod u nás v Morkovicích

Na konci září náš sbor pravidelně pořádá závod požárnické všestrannosti. Letos 28. září již po čtrnácté. V tento sváteční den si k nám přijelo poměřit své znalosti a dovednosti 21 hlídek v kategorii mladší a 32 hlídek v kategorii starší. Na start se postavily tříčlenné hlídky, které se snažily na trati dlouhé asi 2,5 km splnit co nejlépe úkoly na stanovištích: střelba, topografie, zdravověda, uzly, požární ochrana a překonání překážky (lano).

Nejen soutěžící, ale i vedoucí netrpělivě sledovali průběžné výsledky, které se s každou doběhnutou hlídkou měnily. S drobnou dešťovou přeháňkou doběhly poslední soutěžící, poslední čas byl zapsán, připočteny trestné minuty a mohlo dojít k vyhlášení celkových výsledků. Pro všechny soutěžící byly připraveny krásné ceny. Medaile si mohlo odvézt sice jen pět nejlepších hlídek, ale poražený nebyl určitě nikdo. Tento závod je pro většinu družstev generálkou na podzimní okresní branný závod, proto je tato zkušenost na „nanečisto" k nezaplacení.

A jak si vedly naše hlídky?

V kategorii mladší - hlídka se startovním číslem 3 ve složení Karolína Valouchová, Jana Gajdůšková a Štěpán Havel si doběhla pro 20. místo, hlídka č. 4 složená z Natálie Dobiášové, Štěpána Judase a Lukáše Mišurce pak pro místo 15. Startovní číslo 2 své hlídce – Tereza Dobiášová, Gabriela Vlčková, Adina Sklářová, malinko předznamenalo i konečný výsledek, a to krásné 2 místo. Osamocená Eliška Adamová vypomohla staršímu družstvu SDH Prasklice, se kterým získala 31. místo.

Kategorie starší – hlídka č. 5 Lucie Bayerová, Eliška Kneblová, Daniel Vlček obsadila 21. příčku, hlídce číslo 10 – Matěj Štěpánek, Daniel Jurajda a posila z Bělova patřilo místo 18. a i v této kategorii 2. místo a stříbrné medaile patřili domácím a to hlídce č. 3 Natálii Podrazilové, Elišce Balážiové a Vítu Vymazalovi.

Za krásné ceny děkujeme sponzorům – europoslankyni Kateřině Konečné, Zlínskému kraji a městu Morkovice – Slížany. Poděkování míří i k rozhodčím za spravedlivé hodnocení a v neposlední řadě všem, kteří se na přípravě, organizaci a zdárném průběhu této soutěže podíleli.

Na příštím jubilejním 15. ročníku závodu požárnické všestrannosti ahoj.

Mgr. Lenka Stojanová, členka sboru

8. říjen Památný den sokolstva

Sokolovna v Morkovicích po půlroční pauze ožívá sokolskou činností sportovní, cvičitelskou, ale také nezapomínáme na připomínku významných dní a událostí v dějinách sokolstva, československého a později českého státu. Tuto aktivitu považujeme za stejně důležitou jako činnost sportovní a je nedílnou součástí kulturního a společenského účelu spolku. Proto jsme se rozhodli připojit se k vyvěšování vlajek během státních svátků, ale také připomínat tragické dny v našich dějinách. 8.říjen, jako Památný den sokolstva jsme nemohli samozřejmě vynechat. Sraz byl stanoven na 19.00h na Sokolovně v Morkovicích. Pod vlajkou České obce sokolské a s kokardami připevněnými na oděvu, vyrazili jsme k Pomníku padlým u hřbitova v Morkovicích. Zde jsme se seznámili s událostmi roku 1941 a uctili památku padlých sokolů v boji proti všem druhům diktatury. Na závěr zazněly verše Br. Otakara Smrčky uveřejněné v brožuře vydané ČOS k tomuto památnému dnu. I přes nepřízeň počasí byla účast nad očekávání vysoká. Tímto chci poděkovat všem členům jednoty, starostovi města, kulturní komisi města a přítomné veřejnosti za tuto důstojnou chvilku a snad vytvoření nové tradice v Morkovicích.

Viktor Bleša – starosta T.J. Sokol Morkovice

Konec roku a s ním spjatá rizika

Blíží se nám konec roku a s tím i vánoční svátky. K Vánocům neodmyslitelně patří zdobení stromečku, vyrábění betlému, pečení cukroví, rozdávání dárků, přejídání kaprem s bramborovým salátem. Také k nim patří i dobrá nálada, setkávání se celých rodin, klid a pohoda. Následně po Vánocích nás čeká konec roku, který je samozřejmě spjatý se silvestrovskými oslavami.

Se vším, co nás čeká, se pojí i rizika, a to rizika požáru. Dávejte prosím pozor při zapalování svíček na adventním věnci, na štědrovečerním stole a na všech ostatních místech. Počínejte si tak, aby od svíčky nemohl vzniknout požár. V nejlepším případě používejte kvalitní nehořlavé svícny, které i při převržení nebo roztavení svíce nezpůsobí neštěstí a Vánoce se nestanou katastrofou. V žádném případě opět nesmíme zapomínat, že zákon o požární ochraně č. 133/1985 Sb. nám ukládá povinnost učinit odpovídající opatření proti vzniku a šíření požáru. Riziko požáru nehrozí jen od svící, ale i od osvětlení vánočního stromečku. Používejte jen originální testované osvětlení.

Ještě nebezpečnější jsou silvestrovské oslavy, kde je riziko vzniku požáru, z důvodu ohňostrojů, velké. Není to ale vše, jelikož nám hrozí i riziko poranění z výbuchu pyrotechniky. Nejlepší minimalizací rizika je sledovat jen profesionální ohňostroje, ale pokud se do pyrotechniky pustíte sami, tak dodržujte určitá pravidla.

Vždy:

- kupujte pouze originální pyrotechniku,
- postupujte podle návodu výrobce,
- zkontrolujte okolí a vypouštějte jen na volném prostranství (v nejlepším případě směrem do polí).

Venku se pořád ochlazuje a my si přitápíme, a proto připomínám, kdo ještě neprovedl revizi komínu, tak by tak měl učinit co nejrychleji. Revizi komínu si necháme provést jednou ročně odborně způsobilou osobou a vždy uschováme doklad. Čištění provádíme podle druhu materiálu, kterým topíme. U plynu provádíme jedenkrát ročně a u pevných paliv s klasickým sezónním topením provádíme minimálně dvakrát ročně a topíme pouze kvalitním materiálem.

Vážení spoluobčané všem Vám přeji příjemné a krásné prožití svátků vánočních, bohatého Ježíška, mnoho štěstí a zdraví do nového roku 2020.

Bc. Pavel Krejčí
preventista SDH

FC Morkovice

Fotbalový rok 2019 začal pro FC Morkovice zásadní změnou a to, že po 7 letech ve funci prezidenta FC Morkovice se rozhodl skončit Petr Jablunka st.. Za jeho odvedenou práci mu děkujeme. Na jeho místo byl zvolen Ing. David Vlček, Dis. a s ním byl zvolen i nový výbor, jehož dalšími členy jsou Bc. Marek Bleša, Ing. Jan Bleša, Jiří Juřena, Radomír Barnet, Martin Koutňák st. a Jakub Kapounek. Svoji činnost započal nový výbor svoláním brigády, na které se vyhrabávalo listí, uklízelo kolem hřiště a také se usazoval nový stánek na bufet, aby bylo vše do jarní části sezóny připraveno. Této brigády se zúčastnilo přes 20 dobrovolníků, kterým za jejich práci děkujeme. Fotbalová sezóna 2018/2019 výsledkově nezklamala a naše mužstva si vedla slušně. Muži A obsadili v krajském přeboru hezké 6. místo, muži B se umístili na 12. místě v krajské soutěži I.B třídy sk. C, dorost skončil na krásném 4. místě krajské soutěže sk. B, st. a ml. žáci hráli krajskou soutěž sk. B a skončili starší na 6. místě a mladší na 5. místě. Starší přípravka hrála krajskou soutěž a také okresní přebor, mladší přípravka hrála krajskou soutěž a nejmenší děti hrály za fotbalovou školičku a to formou turnajů. U těchto mužstev se výsledky nezveřejňují, ale určitě je nutné říci, že si děti vedly výborně a patří k nejlepším ve svých kategoriích. Je skvělé vědět, že fotbal děti baví a jsou vidět úspěchy a konkurujeme větším klubům, které mají mnohem větší a lepší zázemí i finanční možnosti. Za to vše patří velký DÍK všem, kteří se na tomto podílejí, ať už samotní hráči, trenéři, funkcionáři, fanoušci, naši členové a v neposlední řadě také sponzoři, bez nichž bychom nemohli fungovat na takové úrovni. DĚKUJEME.

Před novou sezónou 2019/2020, která začínala v srpnu, jsme uspořádali další větší brigádu, na které jsme brousili lavice na tribuně a měnili špatné desky. V další fázi se vše natíralo do jedné z klubových barev (modrá). Vše jsme chtěli stihnout do nové sezóny, a tak se chodilo natírat ve volném čase dobrovolníků. Důvod byl jednoduchý – udělat příjemnější prostředí pro všechny, kteří areál hřiště navštěvují. Opět chceme poděkovat všem, kteří se této akce účastnili a díky nim se mohla nová sezóna začít již na zrekonstruované tribuně. Tato část sezóny se pro nás vyvíjí slibně, neboť muži A jsou zatím na 5. místě KP, muži B jsou 10. v I.B třídě, dorost je na 9. místě KS, st. a ml. žáci drží vedoucí příčku své soutěže (KS), což je nádherné. A i ti nejmenší nadále patří k těm nejlepším ve svých skupinách. Všem za to patří uznání a poděkování a věřím, že i nadále budeme všichni pracovat na zlepšování podmínek pro rozvoj FC Morkovice. Ještě jednou děkuji všem sponzorům i všem ostatním, kteří se jakkoliv podílejí na fungování klubu.

Za FC Morkovice chci všechny srdečně pozvat na náš první fotbalový ples, který se bude konat 29.2.2020 v Sokolovně v Morkovicích. Budeme se těšit.

za FC Morkovice, Ing. David Vlček, DiS. - prezident FC Morkovice

Zpáteční lístek: Když se peří drávalo

I zimní měsíce měly své nezapomenutelné kouzlo a půvab. Jsem již hodně stár a dodnes si pamatuji, jak to u babičky vypadalo v mých dětských letech.

Po vánocích, když se zabila poslední husa, nastalo draní peří. To se v kuchyni sešly některé ze sousedek a bylo u nás živo. Babičky zcela jistě věřily ve strašidla, a když spustily, nikdo ani nedýchal. Marně byste jim vyvraceli, že strašidla nejsou, ale proč přemlouvat dospěle, nemám pravdu?

Často se stávala, že babičky čekaly, až my, děti, usneme. Ovšem my jsme podle přání ulehly, ale nikdo z nás neusnul. Nesmělo nám ujít ani jedno slovo.

Tenkrát bylo v chalupě útulno. Dračky usedly kolem velkého stolu, babička přinesla pytel s peřím, vysypala část na stůl a draní započalo.

Dědeček většinou sedával ve svém vlastnoručně upletené prouteném křesle pod rádiem mezi dvěma okny a v ústech svíral ohnuté „viržinko“ nebo „čibuk“ a …, nekouřil. A také se nevměšoval do hovoru žen. Občas opustil své místo a přešel ke kachlovému sporáku, přiložil do něj pár polínek, aby oheň nevyhasl.

Pěkně se to při draní peří povídalo. Babičky předváděly své povídání pomaloučku, napjatě. Zvláště když hovor zabředl mezi strašidla. Mezi takovými vypravěčkami vynikala jedna z tetiček, na jejíž jméno si už, bohužel, nepamatuji. Byla už velmi stařičká, ale její ústa chrlila neskutečné množství příhod ze života, který ona zřejmě prožila. Samozřejmě, že přítomné dračky ji poslouchaly, a když se podařilo jedné nebo dvěma tetičkám vstoupit do jejího vyprávění, pak přešel hovor na současný život, současnou mládež a nechyběly ani rady, jak by měl ten život omladiny vypadat, aby nedělala ostudu

rodinám a celým rodům.

Dost dlouho jsme vydržely, my děti, vedle v ložnici přes zavřené dveře poslouchat. Nikdy jsme ale nevydržely do konce. Usnuly jsme a pohroužily se do jiných snů, takových, jaké mívají jen malé děti, oproštěné od starostí života, od problémů s omladinou a vůbec, někteří z nás i od strašidel, které vylétávaly vedle v kuchyni z úst našich tetiček a našich prarodičů.

Nyní bych si dovolil našim mladším, mladým a nejmladším vysvětlit, co to vlastně takové draní peří bylo a jak probíhalo.

Draní peří byla činnost, prováděná na venkově, kdy ženy sousedky se za dlouhých zimních večerů sešly u rozpálených kamen, aby ručně oškubávaly praporky peří z ostnů, nebo také z brků z čistého husího nebo také někdy kachního peří. Peří se přineslo v papírovém pytli, nebo sypku, kde se po celý rok střádalo, do místnosti a část peří se vybralo a dalo na stůl. Peří muselo být čisté, muselo se již při chovu husí či kachen dbát na to, aby ptáci měly častý přístup k vodě, zejména před škubáním. U babičky ve Slížanech, pokud byly husy, stály na dvoře nízké „necky“, v nichž se obnovovala voda, pokud se jen mohlo a hlavně, pokud ji ptáci vycákali. Pamatuji si, že jsme jako děti občas, ještě v době, kdy bylo husí větší počet, naháněly husy do malého rybníčku u kapličky. Ten kousek vodní plochy byl tak malý, že pokud se tam sešlo více hejn hus, bylo to tam jako na rynku při trzích. A my děti, jsme měly hodně práce rozpoznat to naše hejno, aby se nepomíchalo z jiným, posléze aby neodešlo do jiného stavení, než do toho našeho. Tenkrát jsem nechápal, že naše husy se drží stále pospolu a nemíní se promíchat s jiným. A také, když jsme je vyhnaly z vody, samy husičky zamířili uličkou zpět do svého rodného dvora.

Když bylo peří ze sypků vysypáno, byl z toho na stole chumel peří s ostny a brky. Ty se musely od praporu řádně oddělit. Dračky, tedy ženy, stahovaly peří proti směru jeho růstu. Ručně otrhané peří pak po nějaké době odhrnuly pod nějako velkou překlopenou mísu, to aby se nepomíchalo sedrané peří s tvrdými částmi per a hlavně, aby nelétalo vzduchem při každém sebemenším závanu průvanu nebo kýchnutí. Pápěrka, to bylo to nejjemnější chmýří na konci ostnu a samotné ostny, se házely na podlahu.

Draní peří, to byla pořádná makačka. Peří se dralo několikrát do roka, zpravidla čtyřikrát. První peří se nazývalo „hubené peří“. To se škubalo jen vrchní peří a na huse se nechával „chmorek“. Při dalších škubáních se nejdříve škubalo peří a potom chmorek. Každý druh se uchovával zvlášť, protože chmorek, ten se nedral. Oškubané peří se nechávalo zaschnout. Zvláštním způsobem se škubalo peří na břiše zabité husy, to bylo to poslední škubání. Břicho se pokrylo vlhkou utěrkou a přežehlilo horkou žehličkou. Peří se odpařilo a šlo pak pěkně volně vytrhávat.

A kolik toho peří mohlo být? Z jedné husy bývalo maximálně 500 gramů hrubého peří po jednom oškubání. A pro představu, na jeden opravdu poctivý polštář je potřeba asi dvě kila sedraného peří a na pořádnou peřinu nebo také „duchnu“ muselo být připraveno čtyři až pět kilo peří. A že taková výbava na spaní z husího peří byla opravdu velmi cenná, svědčí fakt, že ruce žen se nezastavily několik hodin, většinou to byly tři, a sedraly jen čtyřicet dekagramů peří. Nejvzácnějším peří bylo peří prachové. To se nacházelo pod vnějším krycím peřím na prsou ptáka.

Poslední den draní peří, na který se všechny dračky vždy těšily, byl spojen z pohoštěním a říkalo se mu „doderky“. Té dračce peří, které zbylo v ruce poslední pírko, se říkalo „pápěrnice“ a takové označení jí zůstalo až do příštího draní peří.

A když bylo peří dost, pak ještě neprovdaná dcera mohla být šťastná, neboť bylo na venkově tradicí, že novomanželka přinesla po sňatku do společné domácnosti právě takové věci. Pořádná „duchna“ v kvalitním kanafasu nebo damašku, to byl přínos, nad který nebylo.

My děti jsme nebyly žádnou budoucí nevěstou, peří dostávali naši rodiče, a my pak v něm i doma spávaly.

A na co ještě se peří používalo? Vyráběla se z něj nejrůznější zvířátka, z obarvených per vznikaly ozdobné prvky na šaty a dodnes se používají tzv. „mašlovačky“ na potírání koláčů při pečení, či s nimi vymazávají mísy tukem.

Byly to nádherné doby. Lidé se shromažďovali, povídali si, třeba i zpívali, vyprávěli různé příhody, děti poslouchaly a zapamatovaly si povídání vzpomínek, aby pak samy předávaly tyto vzpomínky z generace na generaci.

Jsem rád, že jsem byl i já přítomen té době, i když už to byla ta poslední. Vzpomínky jsou však hluboko uvnitř a já se musel s vámi o tuto vzácnou lidovou tradici podělit.

Váš Ing. Mirko Králík

Zpáteční lístek: Ta naše písnička ...

Dobrý den, vážení a milí.

Jistě, že starší generace již v prvních slovech úvodu poznala refrén nádherné české písničky „Ta naše písnička česká, ta je tak hezká, tak hezká….“, od českého písničkáře Karla Hašlera.

Byl to můj záměr, nazvat tímto veršem můj Zpáteční lístek do dětství. Chci totiž hovořit o písničce, zpívání a vůbec o hudbě. Chci ukázat na to, jak písnička, kterou zpívá dítě, působí na jeho myšlení a další vývoj tohoto malého človíčka.

Zpívající děti jsou šťastné děti. V těchto slovech je hluboká pravda. Když pozorujeme děti při jejich hrách, shledáme, že všechny velmi rády zpívají. Samozřejmě, že to není krásný školený zpěv. Jedno dítě kokrhá jako mladý kohoutek, druhé zase vykřikuje z plného hrdla svou radost, takže se často stává, že maminka nakoukne do dětského pokoje, nepřihodilo-li se jejímu miláčkovi nějaké neštěstí. Když pozná, že tento křik není výrazem bolesti ale radosti, vrací se opět s klidem ke své domácí práci. Nebo se sama přidá a učí svou ratolest té nejjednodušší dětské písničce.

Někdy koncert v dětském pokoji pokračuje, a ačkoli jedno zpívá vysokou fistulou, druhé zase hlubokým hláskem, celek je však obdivuhodná harmonie radosti ze života, jež panuje v nádherném dětském srdci.

Pozorujeme-li takového malého mužíčka, jak na svém divokém houpacím koni jede do světa, nebo se může stát, že to už není na koni, ale v moderním plastovém šlapacím autě a přitom si zpívá svou vlastní písničku, nebo vidíme-li malou maminku, jak uspává svou panenku a tiše ji zpívá do ouška ukolébavku, uvědomíme si, že písnička patří do dětského života tak, jako teplá mateřská náruč a bezstarostná radost z maličkostí.

Rád vzpomínám na svou maminku, která ráda zpívala a již v mém útlém dětství mne učila zpívat. Byla učitelkou, ve svých začátcích také na škole v Morkovicích. V Kroměřížském učitelském ústavu se učila hrát na housle, aby pak předávala kouzlo hudby i dětem ve škole. Měla překrásný hlas. Když vzala housle do ruky a ještě k tomu zpívala, byl to pro mne hudební ráj. Hudbu jsem si zamiloval a miloval jsem ji i do dospělosti. Začal jsem chodit do hudební školy, kde jsem začínal hrou na housle, později jsem své hudební nadání předal trubce, klarinetu, kytaře, kontrabasu, havajské kytaře, foukací harmonice a ještě několika hudebním nástrojům, na kterých jsem samozřejmě již nedosahoval takové virtuozity, a také své kapele na gymnáziu v Přerově. Vystupoval jsem s kytarou také se svým profesorem, čtyřnásobným mistrem světa na foukací harmoniku, Lubomírem Plevou na jeho vystoupeních, byl jsem členem dixielandu, účastnil jsem se přípravy a aranžování některých písní pozdějšího známého zpěváka Pavla Nováka, několik skladeb jsem sám zkomponoval, hrál jsem na housle a na kytaru v symfonickém orchestru Lubomíra Plevy, který založil právě on, poté má hudební cesta pokračovala i s jinými skupinami a rovněž pokračovala i na

vojně. Už jako starší kmet, jsem zakoupil Panovu flétnu, na kterou si zafoukám dodnes.

Maminka, když zjistila, jaké má její syn nadání, toužebně očekávala, že se jednou postaví na podium jako hudebník a hudba bude jeho životním posláním. Zklamal jsem maminku, hudebníkem profesionálem jsem se nestal. Stále však miluji hudbu a občas si ještě nyní něco zabroukám jen tak pro sebe, s doprovodem mé kytary.

Ale vraťme se k dětem a krásným českým písničkám. Vím, že v dnešní době se těžce mluví o mládeži a české lidové písničce. Je jiná doba a hlavami mladých duní metal a jiné hudební žánry, které vyhovují současné mysli mladých.

I tak se přimlouvám k našim nynějším maminkám, aby své děti učily co nejvíc lidových českých písní, neboť právě ty hovoří o přírodě, lásce a o všem krásném, co člověka obklopuje a zpříjemňuje jeho život. Dobrá maminka, která se svými dětmi ráda zpívá, přede z duše své k duši dítěte zlatá vlákna krásy. I ona tím získává, neboť dostává příležitost nahlédnout hluboko do nitra dětí, což se při hrách často nestává. Matka ale musí volit pro dítě takovou písničku, která nepřesahuje svým obsahem dětský obzor, musí si otázkami zjistit, zda dítě ví, co zpívá, nebo jen slova bezmyšlenkovitě opakuje. Dítě si pak písničku, které rozumí, určitě zamiluje a bude si ji často notovat.

Mou nejoblíbenější písničkou byl „Stojí voják na vartě, v roztrhaném kabátě.“ Byl jsem jí tak posedlý, že večer, místo modlitbičky, jsem stál v postýlce, držel jsem se zábradlíčka, poskakoval jsem a na celé kolo jsem zpíval a zpíval. Možná, že to byla právě tato písnička, která mi zobrazila můj další životní osud.

Jak jsem již dříve psal o své babičce, pak u ní ve Slížanech to se zpíváním nebylo jiné. Říká se, že děti, které zpívají, jsou šťastné. Domov, kde se zpívá, je domov požehnaný. Ano, je to pravda. Zpíval jsem a byl jsem šťastný. A když mi bylo někdy ouvej, pak jsem sáhl po hudebním nástroji a zazpíval jsem si, zabrnkal, zafoukal a bylo mi zase líp.

A jaké je mé krédo? Zpívejte se svými dětmi. Učte je českým písničkám, neboť:

Ty naše písničky, jsou jak ty perličky,
na šňůrce navlečené.
Kolik je krásy v nich a je to velký hřích,
že jsou tak opuštěné.
Zpívejte lidičky, ty naše písničky,
písničky z Moravy, z Čech.
Ta naše písnička, je sice prostičká,
ale je nejhezčí z všech.

Loučím se s vámi a vím, že mi dáte za pravdu.

Váš. Ing. Králík Mirko

KLUB ČESKÝCH TURISTŮ MORKOVICE

J. A. Komenský:

„Kdo nerad pěšky, tomu život těžký“

Zve všechny zájemce o pobyt v přírodě na akce I. pololetí 2020

11. 1. VYCHÁZKA K BÍLÉMU AKÁTU	Churá	18. 4. DEN ZEMĚ – ÚKLID STUDÁNKY	výbor
19. 1. VÝROČNÍ SCHŮZE KČT	výbor	25. 4. MORKOVSKÉ VÉŠLAP	výbor
1. 2. BUNČ – SALAŠ	Bayerová	9. 5. VELKÝ KOSÍŘ	Blešová P.
15. 2. BĚŽKY	Bayerová	23. 5. MIKROREGION MORKOVSKO	Pásková
29. 2. ROZHLEDNA FLORIÁNKA	Staňová	12.-16.6. VÍKENDOVÝ POBYT LIPOVÁ	Blešová P.
14. 3. KŘÉBY	Kroutilíková	20. 6. SOUTOK MORAVY A BEČVY	Bayerová
4. 4. ZOO LEŠNÁ	Blešová P.	11.-18. 7. TÝDENNÍ POBYT	

Akce se konají za každého počasí.

Podrobný popis aktuální akce ve vývěsce na náměstí v Morkovicích.

Účast široké veřejnosti vítána!

ONDŘEJ ELIÁŠ - MALÍŘSKÉ A NATĚRAČSKÉ PRÁCE

Nabízím veškeré malování a nátěry bytů, domů, kanceláří, průmyslových hal, škol, školek, lepení tapet, dekorativní malířské techniky včetně betonové stěrky atd.

Při objednání a realizaci malířských prací od 12/2019 do 02/2020 Vás nyní čeká sleva 15%.

Tel.: 608 538 262, www.malirelias.cz

KAMENICKÉ PRÁCE

Zdeněk Zaoral Zborovice

žulové krytí
pomníky
renovace písma aj.

TEL. 606 846 435

KOUPÍM / PRODÁM

- **Koupíme starší dům i k opravám do 2.000.000 Kč. Volejte 732 834 651**
- **Prodám pěkný rodinný dům se zahradou v Morkovicích. Pěkné místo. PENB G. RK nevolejte. Tel. 739 883 118.**
- **Hledám bydlení v Morkovicích a v okolí - menší RD se zahrádkou nebo byt 2+1/3+1 s balkonem. Tel: 605 997 025**

PEDIKÚRA
NEHTOVÉ STUDIO
MANIKÚRA
MODELÁŽ NEHTŮ
ROCKLAC, GEL LAK
L.K.STUDIO - LADA KOUTŇÁKOVÁ
17. LISTOPADU 138 (DPS), MORKOVICE

TIP NA DÁREK
DÁRKOVÉ POUKAZY
Přímo pro Vás na míru

SLUŽBY LZE VYUŽÍT I V POHODLÍ VAŠEHO DOMOVA

L.K. STUDIO
LADA KOUTŇÁKOVÁ
605 560 674

Vážení a milí obchodní přátelé,

nadchází adventní čas a nám všem se v hlavě začíná honit spousta nápadů na přípravy sváteční tabule, jaké dárky nakoupit, co a kdy uklidit… a hlavně jak to všechno stihnout. My vám k tomu všemu přejeme šťastnou ruku, dostatek sil a hlavně klid a pohodu, aby u vás byly Svátky Vánoční opravdu svátky radosti.

Pokaždé, když končí kalendářní rok, většina z nás rekapituluje, vzpomíná a hodnotí. U nás ve firmě se letos změnilo opravdu hodně. Od července 2019 jsme přestali provozovat prodej stavebnin a specializovali jsme se pouze na rozvozy písků, drtí, kameniva, palivového dřeva, briket a pelet, přistavování kontejnerů a dovoz míchaného a zavlhlého betonu.

Začali jsme pracovat jako rodinná firma, pouze jako sklad bez otevírací doby s dovozem zboží „na zavolání". Ustáli jsme různé domněnky, proč a co stalo…přes zlobení se, že už není možné běžně nakoupit… Ne vždy se v minulosti stavebnin podařilo vše, jak jsme chtěli a slíbili, ale přesto jsme se vždy snažili poctivě vše vyřešit, dotáhnout do konce a maximálně vyjít zákazníkovi vstříc. Vážíme se lidí, kteří tak snadno nezapomněli na všechny předchozí roky naší práce. Chceme proto velmi poděkovat všem, kteří nám zachovali přízeň a podpořili nás v novém nastavení poskytovaných služeb.

Věříme, že i v budoucnosti Vám máme co nabídnout a naše motto: „Máte možnost výběru, vážíme si toho, že jste si vybrali právě nás", nás všechny bude provázet i nadále.

S přáním všeho dobrého

***Radek, Miluše a Jiří Suchomelovi* - KAMENIVO SUCHOMEL s.r.o.**

Suchomel kamenivo

KAMENIVO SUCHOMEL s.r.o.

www.kamenivo-suchomel.cz
E-mail: morkovice@kamenivo-suchomel.cz

Telefon:
573 371 071 pevná linka
602 702 200 Radek Suchomel
606 332 975 Jiří Suchomel
606 129 350 Miluše Suchomelová

HARMONOGRAM SVOZOVÝCH DNÍ MORKOVICE-SLÍŽANY

MOJE ODPADKY

2020

PAPÍR + PLAST

SMĚSNÝ KOMUNÁLNÍ ODPAD

1 Leden

PO	ÚT	ST	ČT	PÁ	SO	NE	
		1	2	3	4	5	1
6	7	8	9	10	11	12	2
13	14	15	16	17	18	19	3
20	21	22	23	24	25	26	4
27	28	29	30	31			5

2 Únor

PO	ÚT	ST	ČT	PÁ	SO	NE	
					1	2	5
3	4	5	6	7	8	9	6
10	11	12	13	14	15	16	7
17	18	19	20	21	22	23	8
24	25	26	27	28	29		9

3 Březen

PO	ÚT	ST	ČT	PÁ	SO	NE	
						1	9
2	3	4	5	6	7	8	10
9	10	11	12	13	14	15	11
16	17	18	19	20	21	22	12
23	24	25	26	27	28	29	13
30	31						14

4 Duben

PO	ÚT	ST	ČT	PÁ	SO	NE	
		1	2	3	4	5	14
6	7	8	9	10	11	12	15
13	14	15	16	17	18	19	16
20	21	22	23	24	25	26	17
27	28	29	30				18

5 Květen

PO	ÚT	ST	ČT	PÁ	SO	NE	
				1	2	3	18
4	5	6	7	8	9	10	19
11	12	13	14	15	16	17	20
18	19	20	21	22	23	24	21
25	26	27	28	29	30	31	22

6 Červen

PO	ÚT	ST	ČT	PÁ	SO	NE	
1	2	3	4	5	6	7	23
8	9	10	11	12	13	14	24
15	16	17	18	19	20	21	25
22	23	24	25	26	27	28	26
29	30						27

7 Červenec

PO	ÚT	ST	ČT	PÁ	SO	NE	
		1	2	3	4	5	27
6	7	8	9	10	11	12	28
13	14	15	16	17	18	19	29
20	21	22	23	24	25	26	30
27	28	29	30	31			31

8 Srpen

PO	ÚT	ST	ČT	PÁ	SO	NE	
					1	2	31
3	4	5	6	7	8	9	32
10	11	12	13	14	15	16	33
17	18	19	20	21	22	23	34
24	25	26	27	28	29	30	35
31							36

9 Září

PO	ÚT	ST	ČT	PÁ	SO	NE	
	1	2	3	4	5	6	36
7	8	9	10	11	12	13	37
14	15	16	17	18	19	20	38
21	22	23	24	25	26	27	39
28	29	30					40

10 Říjen

PO	ÚT	ST	ČT	PÁ	SO	NE	
			1	2	3	4	40
5	6	7	8	9	10	11	41
12	13	14	15	16	17	18	42
19	20	21	22	23	24	25	43
26	27	28	29	30	31		44

11 Listopad

PO	ÚT	ST	ČT	PÁ	SO	NE	
						1	44
2	3	4	5	6	7	8	45
9	10	11	12	13	14	15	46
16	17	18	19	20	21	22	47
23	24	25	26	27	28	29	48
30							49

12 Prosinec

PO	ÚT	ST	ČT	PÁ	SO	NE	
	1	2	3	4	5	6	49
7	8	9	10	11	12	13	50
14	15	16	17	18	19	20	51
21	22	23	24	25	26	27	52
28	29	30	31				53

TIP: Připevněním visačky s čárovým kódem na pytel se můžete zapojit do motivačního systému a získat slevu na poplatku. (Čárové kódy si můžete vyzvednout na Městském úřadě.)

Zpravodaj Morkovice-Slížany. Vydává Město Morkovice-Slížany, Náměstí 29, 768 33 Morkovice, IČO: 00287504.
Povoleno a registrováno pod číslem MK ČR E 10271. Vychází čtvrtletně v nákladu 1 200 ks. Bezplatná distribuce.
Příspěvky nejsou redigovány. Za jejich obsah a správnost odpovídá autor. Datum vydání Zpravodaje: 8. 12. 2016
Periodický tisk územního samosprávného celku.